Wir in der Gemeinschaft. Wir in unseren Gemeinden.

Wir

Pfarrnachrichten • 2/2017 • Ostern

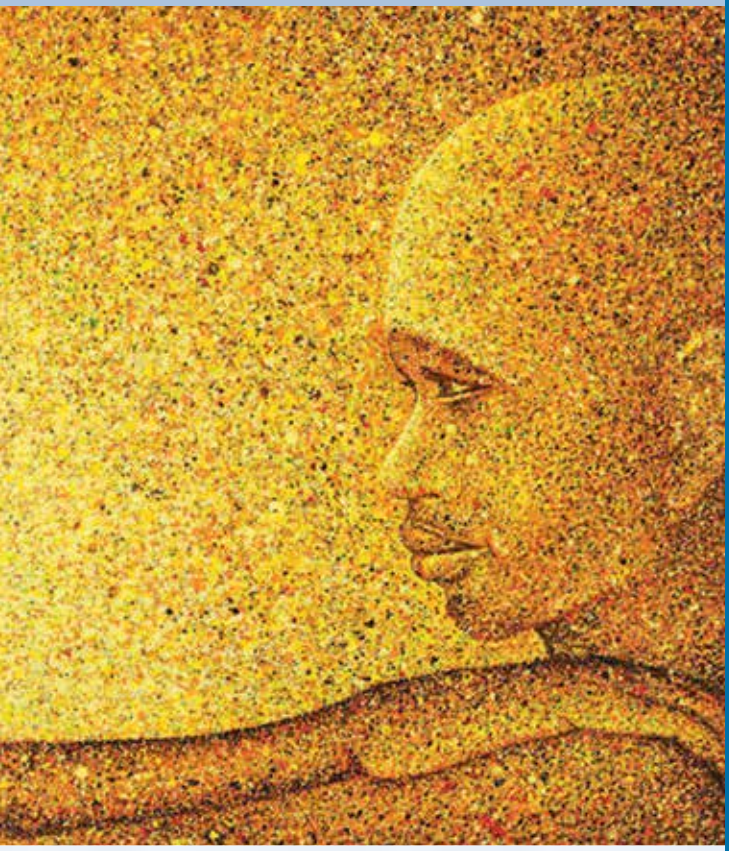

Themen dieser Ausgabe:

- Gottesdienste zum Misereor-Hungertuch
- Veranstaltungen zur Fasten- & Osterzeit
- Neueröffnung der Hehner Wallfahrtskirche am 24. März

HelenaBote
St. Helena Rheindahlen

Nachrichten der Grabeskirche
St. Matthias Günhoven

Pfarr- und Wallfahrtsbrief
St. Mariä Heimsuchung Hehn

Pfarrbrief
St. Rochus Broich-Peel

Titel- und Rückseite:

Ich bin – weil du bist
Das Misereor-Hungertuch 2017/2018
Künstler: Chidi Kwubiri
Quelle: fastenaktion.misereor.de/hungertuch/

Wir bitten um Verständnis, dass wir – aufgrund der zahlreichen Anfragen – keine Plakate im Pfarrbrief veröffentlichen können. Redaktionelle Artikel mit Fotos werden natürlich immer gerne angenommen.

Für möglichst frühzeitig eingereichte Artikel sind wir dankbar.

Ausgabe 2/2017 – Ostern – 25.03.2017 bis 19.05.2017
Redaktionsschluss: Freitag, 03.03.2017, 19 Uhr

Ausgabe 3/2017 – Pfingsten – 20.05.2017 bis 14.07.2017
Redaktionsschluss: Freitag, 28.04.2017, 19 Uhr

Ausgabe 4/2017 – Sommer – 15.07.2017 bis 22.09.2017
Redaktionsschluss: Freitag, 23.06.2017, 19 Uhr

Ausgabe 5/2017 – Herbst – 23.09.2017 bis 24.11.2017
Redaktionsschluss: Freitag, 01.09.2017, 19 Uhr

Ausgabe 6/2017 – Weihnachten – 25.11.2017 bis 26.01.2018
Redaktionsschluss: Freitag, 03.11.2017, 19 Uhr

Vorwort von Evelyn Hinz, Gemeindereferentin

„Ich bin, weil du bist“

...so lautet der Titel des neuen Misereor-Hungertuches des nigerianisch-deutschen Künstlers Chidi Kwubiri.

In den Gottesdiensten zum 5. Fastensonntag nehmen wir die Botschaft dieses Hungertuches genauer in den Blick:

- am Samstag, den 1. April in der Vorabendmesse um 17.30 Uhr in St. Helena,
- am Sonntag, den 2. April um 11.15 Uhr in der Messe in St. Rochus, Broich-Peel,
- sowie in dem Wortgottesdienst am 2. April um 11.15 Uhr in St. Matthias, Günhoven.

Beim ersten Blick auf das diesjährige Hungertuch (siehe Titel- und Rückseite dieses WIR) lassen sich zwei große Flächen in leuchtendem Grün und Gelb erkennen, die durch einen schmalen Spalt getrennt sind; bei näherem Hinsehen zeigt es zwei Menschen, die einander begegnen, in den Blick nehmen und die Arme zueinander ausstrecken.

„Ich bin, weil du bist“, oder auch: „Ich bin, weil wir sind und da wir sind, bin ich“, lautet ein afrikanisches Sprichwort. Es drückt die Lebensphilosophie vieler afrikanischer Kulturen aus, dass es zum Menschsein gehört, Teil eines Netzes von Beziehungen zu sein: zu den Menschen, zu der Welt um uns herum und zu Gott.

„Was mich inspirierte, sind die beiden längsten Flüsse in Nigeria: die Ströme Niger und Benue. Sie fließen zusammen und existieren friedlich nebeneinander, obwohl sie aus verschiedenen Quellen stammen.“ (Chidi Kwubiri)

Es geht um Vielfalt und Einheit: auch wenn wir verschiedenen Ursprungs sind und verschiedene Identitäten haben, sind wir doch immer wir. Wir wenden uns dem anderen zu und sagen zu unserem Gegenüber: „Ich bin, weil du bist.“ (Chidi Kwubiri)

Dieses Hungertuch nimmt das Thema „Begegnung“ in den Blick; es möchte aufmerksam machen, ermutigen und Denkanstöße geben:

- Wie begegnen wir dem anderen oder dem/den Fremden?
- Durch welche Folie sehen wir unsere Mitmenschen?
- Welche Haltung prägt unser Miteinander?
- Wie begegnen wir Gott?

Einstimmen in die Botschaft des Hungertuches und hineinfinden in ein tieferes „Du“ mit Gott kann der Abschnitt eines Textes von Andreas Paul, den Sie auf der letzten Seite dieses WIR finden.

Abschied von Linda Dembon

Als Linda Dembon im Sommer 2010 zu uns nach Rheindahlen kam und die Leitung des Jugendheims, der KOT übernahm, da war der Start schwierig. Viele Jahre hatte ihr Vorgänger die Arbeit dort mit seinen Schwerpunkten geprägt, ein paar Monate Pause waren entstanden, bis die Arbeit dann wieder aufgenommen werden konnte. Sie selber kam frisch von der Uni und sie kam von „außerhalb“, kannte niemanden und musste sich all ihre Kontakte hier erst aufbauen. Auf einen Hinweis der Regionalstelle hin hatten wir Kontakt miteinander gefunden.

Dann hat sie ihren Dienst angetreten, hat sich ein Bild gemacht von den Aufgaben und Notwendigkeiten und hat konsequent den Weg eines Neuaufbaus betrieben. Weniger stark der Blick auf politische Arbeit oder Angebote für ältere Jugendliche; stark den Blick gerichtet auf Kinder und Teenies. Genau da sah sie ihren Ansatzpunkt! Das war konsequent, auch wenn es für manchen gewöhnungsbedürftig war. Aber in der Sozialpädagogik gibt es viele sehr unterschiedliche Ansätze. Linda Dembon hat, auch weil sie freie Hand und Rückendeckung vom Pastoralteam bekam, ihren Ansatz gefunden, ausgebaut und erfolgreich damit agiert.

Sie als „umtriebigen Mittelpunkt“ des alltäglichen Betriebes eines Jugendheims zu bezeichnen, ist sehr positiv gemeint, drückt aber nur eine von vielen Seiten ihrer Arbeit aus. Jeden Tag jede Menge Kinder um sich rum – und alle wollen was, alle Achtung! Gleichzeitig baute sie eine Struktur in ihrer Arbeit auf, die auch auf demokratische Akzente setzte: Die Kinder durften, sollten und mussten mitreden, mitentscheiden und gleichzeitig aber auch die Verantwortung dafür tragen! Und sie kannte viele Geschichten der Kinder und ihrer Familien, nahm Anteil an deren Freud und Leid und nahm sich oft genug auch Zeit, trotz aller Betriebsamkeit um sie herum, lange und intensiv einzeln zuzuhören. Sie arbeitete gerne mit Initiativen der Gemeinde zusammen, seien es der Mittagstisch der KFD, die Hausaufgabenhilfe, diverse Kinderbibeltage. Sie stand bei Fragen der KJG und KSJ zur Verfügung und war bei den Pfarrfesten mit Angeboten präsent. Oft genug verwechselte ein Kind die Anrede und sagte nicht „Linda“, sondern „Mama“. Das ist bestimmt keine schlechte sprachliche Verwechslung gewesen.

Linda Dembon geht zum 31. März aus unserer Stadt weg und zieht nach Baden-Württemberg. Somit verlässt sie unsere KOT. Es wird wohl sowohl bei den Kids als auch bei Linda Dembon am Ende das eine oder andere Tränchen geben. Das ist gut so. Es zeigt, dass beide Seiten einander ans Herz gewachsen waren.

Liebe Linda Dembon, vielen, vielen Dank für Ihre wertvolle Arbeit mit unseren Kindern und Jugendlichen. Sie haben richtig was aus Ihren Freiheiten gemacht. Einfach gut!

Viel Glück in der Zukunft. Die Menschen in Ihrer neuen Heimat können sich auf Sie freuen!

P.S. Die Bewerbungsgespräche für die Nachfolge waren bei Redaktionsschluss noch im Gange.

Vermeldungen

Das Taufsakrament haben empfangen:

14.01. Johanna Sophie Fischer
14.01. David Fischer
14.01. Aurelia Maria Paulat
15.01. Benno Römer
15.01. Emma Hermine Neugebauer
15.01. Thomas Puzik
15.01. Louis Pfenning
15.01. Deniz Yilmaz
15.01. Adriano Juliano Sascha Suberg
15.01. Romina Katharina Desirée Keusch
15.01. Marlon Becker
22.01. Leo Dohmen
12.02. Fabian Schmidt
12.02. Mila Thalacker
12.02. Ida Sofie van de Löcht
12.02. Jonas Landolt
12.02. Nicklas Jestel

Zu Grabe getragen wurden:

01.01. Eleonore Esser
08.01. Gabriele Lingen
08.01. Gerhard Bockau
09.01. Alex Heinrich Clever
11.01. Ralf Jaegers
11.01. Hans Josef Lüttgen
13.01. Heinrich Hansen
13.01. Heinrich Holz
21.01. Johann Josef Klinken
24.01. Helmut Maar
24.01. Josef Michael Peters
28.01. Marianne Weidemanns
28.01. Franz Hoschek
29.01. Paul Brändel
30.01. Michael Sowinski
02.02. Helene Luise Pelzer
06.02. Maria Jansen
07.02. Maria Gruber
07.02. Anneliese Schumann
08.02. Franz Anton Gerards
09.02. Christel Peeren
09.02. Klara Schippers
10.02. Annegret Henneke
10.02. Albert Hillers
12.02. Elisaberth Olczewski
12.02. Heinrich Eßer
12.02. Hans Josef Jansen
13.02. Georg Hofmann
14.02. Wilhelm Josef Fervers
14.02. Anna Wirtz
14.02. Leo Cohnen
15.02. Helene Wolters
18.02. Maria Katharina L‘habitant
19.02. Heinz Albert Löven
23.02. Margarete Junge
25.02. Michaela Dielen
26.02. Hermann Leusch
26.02. Heinz Leo Voßekaul
27.02. Annemarie Pohlen
28.02. Hilde Theißen
01.03. Helene Schlemmer
05.03. Maria Holthausen

Geänderte Öffnungszeiten der Pfarrbüros

Hehn:	geschlossen vom 10.04. bis 18.04.2017 und am 04./05.05.2017
Rheindahlen:	geschlossen vom 18. bis 21.04.2017
Broich-Peel:	geschlossen am 11.04.2017

Liste der Kommunionkinder 2017

St. Rochus Broich Peel
30. April 2016 um 9.30 Uhr

Mara-Jade Dreesen
Clemens Gerads
Lara Hackstein
Jana-Ina Holz
Maximilian Jansen
Lovena Knübben
Barbara Bibiana Koch
Jona Horst Rahmen
Peter Matthias Rütten
Anna Schacher
Laura Siemes
Annalena Sturm
Fabian Tolls
Hannah Unger

St. Mariä Heimsuchung Hehn
30. April 2016 um 11.30 Uhr

Janina Brockmann
Johanna Dapper
Hannah Dohmen
Max Julius Engbrocks
Louis Gingter
Liam Luca Löffler
Maxim Kim
Lena Kuhl
Henrik Mahr
Hannah Maiwald
Jana Marie Mohns
Benjamin Schmitz
Luca Rene Salzburg
Hannah Schwarz
Nora Sendke
Leon Diego Siemes
Mats Terfeld
Alina Turan
Johanna Wassenhoven
Luca Schormann
Philip Krefft
Natalie Krefft

Endstation Sehnsucht!?

Grabeskirche St. Matthias Günhoven, Karfreitag, 14. April um 19.30 Uhr

Mit dem Tod Jesu am Kreuz starben für die Menschen, die ihn sehr eng begleitet haben, auch viele ihrer Träume und Lebensentwürfe... Wie gehen sie und wie gehen wir um mit geplatzten Wünschen, Enttäuschungen, mit den Momenten des Scheiterns in unserem Leben? Wie spüren wir trotzdem immer wieder neu einer Hoffnung nach, die unser Leben bewegen möchte?

Sie sind eingeladen, in der Ruhe des Karfreitag durch Texte, Momente der Stille und im Klang der Musik mit ihrer Sehnsucht in Kontakt zu kommen.

Musik: Marieke Bröckers/Querflöte
Texte: Markus Heib/Gemeindereferent

St. Helena Rheindahlen
7. Mai 2016 um 9.30 Uhr

Max Jakob Auerbach
Johanna Aretz
Clara Bange
Yannick Baues
Sophie Färber
Lillian Katharina Holz
Amy Sophie Hufschmidt
Charlotte Josefine Lefkes
Jehan Lillotte
Lea Melzer
Mika Leon Müller
Ben Luca Opalla
Melina Sophie Piolot
Nele Schultz
Philip Schultz
Jan Schwennicke
Yannick Stredder
Kira Stumpf
Anastasija Welters
Danny Winterhagen
Emily Zimmermann
Romina Keusch
Igor Fudali
Kasper Cebulski
Marvin Ollek
Dominik Pawletta

St. Helena Rheindahlen
7. Mai 2016 um 11.30 Uhr

Colin Czyz
Riona Lilian Erdweg
Jason-Lee Hamacher
Sam-Michael Heidgen
Tim Hellebrandt
Fabienne Hünten
Julian Hünten
Niclas Maximilian Krippner
Fabian Matthies
Lauritz Musch
Helena Mwandaro
Raphaela Püttmann
Kilian Purrio
Luca Purrio
Phil Roemer
Glen Schoth
Leonie Steiger
Alenia Stevens
Mateo Stevens
Zoey von Gehlen
Deniz Yilmaz
Melissa Jakobs
Danille Nitz
Oscar Jansen
Maxim Pesch

Geänderter Firmtermin

Die diesjährige Firmung in unserer GdG ist am Freitag, den 13. Oktober um 18 Uhr in St. Helena mit Weihbischof Dr. Johannes Bündgens.

Kaiser-Krönung

Krönungsmesse und Vorstandswahlen in Rheindahlen

Wie alljährlich startete die St. Helena Schützenbruderschaft Rheindahlen und Kirchspiel zum Sebastianustag mit der Krönung der Majestäten und der Jahreshauptversammlung in das neue Jahr.

Am 22. Januar wurden die Majestäten in der Pfarrkirche St. Helena in ihre Ämter eingeführt. In einer feierlichen Krönungsmesse erhielten sie durch den Präses Pfarrer Harald Josephs die Insignien der Bruderschaft überreicht.

Sichtlich stolz zeigte sich hierbei Friedhelm Reuter (König 1980 und 2011), der als erster Kaiser der Bruderschaft die Regentschaft im Schützenjahr 2017 übernimmt. Ihm zur Seite stehen Ingo Blasius und Dominik Heck als Minister. Alle drei gehören der Fahnengruppe an.

Jungkönig 2017 ist Christoph Spinnen, der ebenso wie Ritter Matthias Spinnen zum Offizierszug 72 gehört, Ritter Micha Richter kommt aus der Gruppe Blaue Husaren.

Den Rahmen der Festmesse nahm der 1. Brudermeister Jürgen Kolonko zum Anlass, um das durch Papst Franziskus im Heiligen Jahr der Barmherzigkeit ausgegebene und gesegnete Anno Santo Kreuz dem Träger Jürgen Ohlenforst zu übergeben. Dieser wird das Kreuz im Wechsel mit Michael Weuthen tragen.

Im Anschluss an den Gottesdienst begaben sich die Schützen unter den Klängen des Trommlercorps Rheindahlen und des Jugendblasorchesters Günhoven zur Jahreshauptversammlung in die Aula des Schulzentrums.

Nach einem gemeinsamen Frühstück eröffnete der 1. Brudermeister Jürgen Kolonko die Versammlung mit der Begrüßung und Totenehrung. Danach erfolgten die Ehrungen für die langjährigen Mitglieder Andreas Arndt, Thomas Arndt, Heinz Feldhege, Martin Fiedling, Florian Jürgens, Pascal Landolt, Armin Ommeln, Michael Pohl, Dominik Porta, Christian Spinnen, Margrit Vitz (25 Jahre) sowie Manfred Gorissen, Alfred Hendrich, Carl Meyer, Erwin Poetsch, Hans Josef Schrammen, Carlo Stuers, Frank Wendler (40 Jahre) sowie Theo Schmitz, Herbert Odenthal (60 Jahre) und Willi Kempers sen. (70 Jahre).

Nach den Geschäftsberichten standen gemäß zweijährigem Turnus Neuwahlen des Vorstandes an. Jürgen Kolonko als 1. Brudermeister und Hans Maahsen als 2. Brudermeister erhielten erneut das Vertrauen der Mitglieder und wurden wiedergewählt. Dem 1. Geschäftsführer Jürgen Ohlenforst sprach die Gemeinschaft ebenfalls erneut das Vertrauen aus. Auch der bisherige 2. Geschäftsführer Michael Pohl wurde wiedergewählt. Ebenso wurde Michael Weuthen in seinem Amt als 1. Kassierer bestätigt. Das Vorstandsamt des 2. Kassierers wird fortan von Marita Röhrhoff bekleidet.

Zum Geschäftsführenden Vorstand hinzu gewählt wurden wieder sechs Beisitzer, welche direkt in die jeweiligen Arbeitsbe-

reiche gewählt wurden. Da von den bisherigen Beisitzern einige nicht mehr zur Verfügung standen, ergaben sich hier personelle Änderungen.

Wiedergewählt wurden Pascal Landolt (Zelt und Logistik), Helmut Porta (Verlosung) und Walter Gillessen (Presse und Medien). Neu hinzu kamen Wilfried Kremer (Archiv, Geschäftsstelle, Zeugwart), Angela Funken (Festheft und Werbung) und Claus Dieter Landolt (Jugend- und Nachwuchsarbeit).

Minister Ingo Blasius, Kaiser Friedhelm Reuter, Minister Dominik Heck, Ritter Matthias Spinnen, Jungkönig Christoph Spinnen, Ritter Micha Richter (v.l.n.r.)

Frühschichten in der Fastenzeit

Herzliche Einladung

Auch in diesem Jahr möchten wir Frühschichten in der vorösterlichen Bußzeit anbieten.

Am 27. und 28. März treffen wir uns um 6 Uhr in der Kirche, um uns Gedanken zum Thema „Ostern – Auferstehung“ zu machen.

Auferstehung
Aufbrechen gegen die eigene Bequemlichkeit
Aufbrechen gegen die eigene Hoffnungslosigkeit
Aufbrechen gegen die eigene Sinnlosigkeit
Offen sein für das nicht gesehene
Offen sein für das nicht gedachte
Offen sein für das nicht geplante
Offen sein für das Leben

Peter Schiestl

Anhand dieses Textes werden wir fragen: was bedeutet Auferstehung für uns?
Im Anschluß an die kurze Andacht werden wir gemeinsam im Helenatreff frühstücken.

Kirchenmusik

Samstag, 25. März, 17.30 Uhr – Vorabendmesse zum Vierten Fastensonntag
Diese Messe wird als Choralamt gefeiert. Mit dem Proprium vom Vierten Fastensonntag begleitet die Choralschola die Gemeinde durch den Gottesdienst.
Introitus: „Laetare Jerusalem“, Tractus: „Qui confidunt“, Communio: „Jerúsalem“.
Ordinarium: Achte Choralmesse – „Missa Adventus et Quadragesima“ (XVII. Choralmesse) aus dem GL 117ff

Donnerstag, 6. April, 19 Uhr – Passionsandacht für die Gemeinde
gestaltet vom Kirchenchor St. Helena

Sonntag, 9. April, 10 Uhr – Palmsonntag
In der Wort-Gottes-Feier zum Palmsonntag erklingt Chormusik mit dem Gospelchor „INSPIRATION“ (Ltg.: Petra Maaßen)

Donnerstag, 13. April, 20 Uhr – Messe vom letzten Abendmahl
Die Schola St. Helena singt in dieser Messe aus der VIII. Choralmesse (Kyrie und Gloria), XVIII. Choralmesse (Sanctus und Agnus Dei) und zur Kommunion den Choral „Hoc corpus“.

Freitag, 14. April, 15 Uhr – Die Feier vom Leiden und Sterben Christi
In der diesjährigen Karfreitagsliturgie erklingt Musik für Blockflöte solo mit Andrea Richter

Sonntag, 16. April, 10 Uhr – Hochfest Ostern
Im festlichen Osterhochamt erklingt: 1. „Missa brevis“ in C-Dur KV 259 („Orgelsolomesse“) für Solisten, Chor und Orchester von Wolfgang Amadeus Mozart (1756 – 1791) und 2. „Die Himmel erzählen“ aus dem Oratorium „Die Schöpfung“ für Solisten, Chor und Orchester von Joseph Haydn (1732-1809).
Ausführende: Debra Hays, Sopran; Annelie Bolz, Alt; Manfred Feldmann, Tenor; Shinyoung Yeo, Bass; Klaus Gunkel, Orgel; Kirchenchor St. Helena; Camerata Instrumentale St. Helena; Ltg.: Kantor Reinhold Richter

„... und warum singen Sie noch nicht mit?“
Der Kirchenchor St. Helena sucht immer neue Sängerinnen und Sänger (besonders Bässe)! Vielleicht kommen Sie ja einfach mal vorbei? Die Probe findet donnerstags von 20 bis 22 Uhr im Singesaal (Helenastr. über dem Kindergarten St. Helena) statt. Wir freuen uns auf Sie! Ihr Kirchenchor St. Helena

„MIT PFEIFEN UND MIT PSALMEN SCHÖN“

Sonntag, 26. März um 17 Uhr Konzert für Orgelmusik und Psalmtexten mit Reinhold Richter, Orgel und Prof. Dr. Albert Gerhards, Rezitation

Unter dem Thema „Mit Pfeifen und mit Psalmen schön“ spielt Reinhold Richter, Kantor und Organist an St. Helena in diesem Konzert ein spannendes Programm. Der stilistische Bogen der Orgelstücke reicht vom Frühbarock (Anthony van Noordt: Psalm 24) und Hochbarock (Johann Sebastian Bach: Choralfantasie „Wo Gott, der Herr, nicht bei uns hält“) über Romantik (Felix Mendelssohn-Bartholdy: Sonate Nr. 3 A-Dur) bis zur Moderne (Thomas Daniel Schlee: „Sicut ros Hermon“). Zum Abschluss erklingt die monumentale Phantasie über Worte der Heiligen Schrift mit u. a. Versen aus Ps 6 des spätromantischen Komponisten Hans Huber. All diesen Kompositionen gemeinsam ist, dass ihnen Psalmtexte zugrunde liegen. Die zur Musik gehörenden Psalmen werden von dem Bonner Liturgiewissenschaftler Prof. Dr. Albert Gerhards vorgetragen.

Schon in ältester Zeit wurde das alttestamentliche Buch der Psalmen zum wichtigsten Gebetbuch der Christen. Jesus betete Psalmen – die von ihm überlieferten Sterbeworte entstammen den Psalmen 22 und 31 – und bald bildeten die Psalmen die wichtigste Textgrundlage für das Stundengebet und die Messgesänge. Dies ist kein Wunder, da in den Psalmen alle menschlichen Empfindungen und Erfahrungen ihren Ausdruck gefunden haben. War in der lateinischen Kirche die Psalmenübersetzung des Hl. Hieronymus, die Vulgata, viele Jahrhunderte lang allein maßgeblich, so entwickeln sich seit der Reformationszeit auf evangelischer wie auf katholischer Seite vielfältige Formen der Aneignung in Übersetzungen, Liedpsaltern und freieren Psalmenliedern. Auch die Dichter haben sich von den Psalmen immer wieder herausfordern lassen.

Die zu den Orgelwerken ganz oder in Ausschnitten vorgetragenen Psalmen sollen den Reichtum der Psalm-Aneignung in Übersetzungen und Nachdichtungen widerspiegeln. Sie reichen von der Lutherbibel über Martin Buber bis hin zu zeitgenössischen Übertragungen von Huub Oosterhuis und Arnold Stadler.

Der Eintritt ist frei – Kollekte am Ausgang zugunsten der Kirchenmusik von St. Helena.

Weitere Informationen auch unter www.helenamusik-rheindahlen.de

Termine der kfd St. Helena

Dienstag	28.03. 04.04. 02.05.	**Spielgruppe 0-3 Jahre** wöchentlich, 10 Uhr im Helenatreff, Mühlenwallstr. 73
Mittwoch	29.03. 05.04. 03.05.	**Handarbeit** wöchentlich mittwochs um 15 Uhr im Helenatreff
Donnerstag	30.03. 06.04. 04.05.	**Musikgruppe für Babys und Kleinkinder** wöchentlich, um 9.30 Uhr im Helenatreff, Mühlenwallstr. 73, Anmeldung: 02166 131077
Donnerstag	06.04. 04.05.	**FRAUENCAFE** - der Frühstückstreff für Frauen, Männer und Kinder, von 9 - 11 Uhr im Saal des Städt. Altenheimes „ZEIT haben, sich zu verwöhnen“!
Mittwoch	29.03. 26.04.	**Runde der Mitarbeiterinnen** um 15 Uhr im Helenatreff, Mühlenwallstr. 73
Montag	03.04.	**Veranstaltung: „weiblich“ - eine verborgene Seite des biblischen Gottes,** siehe Bericht
Donnerstag	13.04.	**Gründonnerstag: Nacht des Wachens mit Pessachmahl um 20 Uhr im Helenatreff** Anmeldung: H. Liffers, Tel.580463 o. L.Welters, Tel.580575, vorbereitet vom kfd-Liturgiekreis
Montag	24.04.	**Pilgern in Norwegen auf dem Olavsweg** siehe Bericht
Dienstag	02.05.	**Radwallfahrt nach Hehn** Treffpunkt um 15 Uhr an St. Helena. Der Gottesdienst in Hehn ist um 16 Uhr.

Spielgruppe im Helenatreff

Die Spielgruppe ist Treffpunkt für Mütter und Väter mit Kindern und Großeltern mit Enkelkindern von 0 bis 3 Jahren zum Singen und Spielen. Mühlenwallstr. 73, Seiteneingang. Information und Anmeldung bei Maria Laude, Tel.: 3031935, E-Mail: spielgruppe-rheindahlen@gmx.de

Musikgruppe

Die Musikgruppe findet im Rahmen der musikalischen Früherziehung wöchentlich donnerstags für Babys und Kleinkinder von 9.30 – 12 Uhr im Helenatreff, Mühlenwallstr. 73, Seiteneingang statt. Anmeldung: 02166 131077.

Die kfd lädt im Rahmen ihrer Veranstaltungsreihe zu nachstehenden Veranstaltungen ein:

„weiblich“ – eine verborgene Seite des biblischen Gottes

In unserem christlichen Alltag wird Gott ausschließlich männlich gedacht. Das drückt sich bereits in jedem Kreuzzeichen aus: „Im Namen des Vaters (=Mann) und des Sohnes (=Mann) und...“. Weibliche Attribute in unserem religiösen Tun beziehen sich immer auf Maria, die Gottesmutter. Selbst Jesus, der ja ein Jude war, hat Gott immer nur seinen „Vater“ genannt. Jesu Bibel war die Hebräische Bibel, waren die Tora (die fünf Bücher Mose), die Propheten und die Psalmen, was wir auch Altes Testament nennen. Und darin wollen wir auf Spurensuche gehen, vielleicht lässt sich entdecken, ob „weiblich“ nicht eine verborgene Seite des biblischen Gottes ist.

Heinz-Josef van Ool, Helenatreff, Mühlenwallstr. 73, Rheindahlen, Montag 3. April, 19 - 21.15 Uhr, 5 €, Anmeldung bis 29. März bei L. Welters, Tel. 580575

Pilgern im evangelischen Norwegen – geht denn das? Und ob!

Der Olavsweg – ein jahrhundertealter Pilgerweg – führt durch die schönsten Landschaften Norwegens: durch die fruchtbare Hedmark mit ihren weiten Getreidefeldern, das wildromantische Gudbrandstal mit seinen alten Höfen und Wäldern, über das karge und doch so wunderbare, stille Dovrefjell, durch das Orklatal mit seinen Wäldern und durch die Moore und Wiesenlandschaften in Trondelag. Ziel ist der großartige Nidarosdom in Trondheim, das Grab des Heiligen Olav, der vor tausend Jahren Norwegen christianisierte und einigte.

Jahrhundertelang war es still um diesen traditionsreichen Weg. Denn als die Reformation 1537 Norwegen erreichte, wurden Pilgerwanderungen verboten. Erst im 20. Jahrhundert kamen wieder Pilger nach Nidaros. Der Weg zwischen Oslo und Trondheim wurde zwischen 1993 und 1997 markiert und reaktiviert. Kronprinz Håkon eröffnete ihn am 29. Juli 1997. Und im Jahr 2010 wurde der norwegische Olavsweg – nach dem spanischen Jakobsweg – vom Europarat in Straßburg zum zweiten Europäischen Kulturweg ernannt. Er ist auch Teil des Systems der vielen europäischen Wege nach Santiago de Compostella.

Klaus und Richmondis Vallen haben den Olavsweg in den letzten beiden Jahren auf seinen schönsten Stücken erlebt und geben ihre Erlebnisse im Rahmen eines Diavortrags gerne weiter. Die Veranstaltung findet statt:

Montag, 24. April 19 Uhr Helenatreff, Mühlenwallstr. 73 (Seiteneingang)

Dabei wird auch über die Geschichte des heiligen Olav, über die wechselvolle Geschichte des Weges sowie manche Geschichte vom Weg und seinen Pilgerherbergen erzählt. Der Eintritt ist frei – erbeten wird eine Spende für den Verein Zukunft Rheindahlen e. V. für die Organisation von Kappesfest und Nikolausmarkt – gut für uns in Rheindahlen.

Jubelkommunion 2017

am 10. Juni um 17.30 Uhr in der Pfarrkirche St. Helena

Liebe Jubilarin, lieber Jubilar,

der Arbeitskreis Caritas und Soziales der Pfarre St. Helena, Rheindahlen, richtet auch in diesem Jahr das Fest der Jubelkommunion aus.

Ehemalige Kommunionkinder aus Rheindahlen, Gerkerath, Sittard, Mennrath, Günhoven und Broich, die 1967 in St. Helena Rheindahlen, St. Mathias Günhoven oder St. Rochus Broich-Peel zur "Ersten Heiligen Kommunion" gegangen sind, laden wir hiermit herzlich zur Jubelkommunion am 10. Juni ein. Herzlichst eingeladen sind auch die Jubilare, die vor 60, 70 oder mehr Jahren mit zur Erstkommunion gegangen sind, auch wenn es eine andere Pfarrgemeinde war.

Nach dem Festgottesdienst um 17.30 Uhr in unserer Pfarrkirche St. Helena Rheindahlen, laden wir Sie hiermit herzlich zu einem kleinen Umtrunk in die Pfarrkirche ein.

Es ist sicher sehr schön, sich nach langer Zeit einmal wieder zu sehen und in Erinnerungen zu schwelgen. Es war doch bestimmt für Sie ein tolles Kindheits-Fest! Fotos und Poesiealben dürfen gerne mitgebracht werden.

Sollten Sie noch "Ehemalige" kennen, würden wir uns über die Weitergabe des o.g. Termins sehr freuen. Es wäre schön, wenn Sie an Ihrem Jubiläums-Sonntag für sich und Ihre Mitjubilare Zeit fänden.

Ihre Ansprechpartnerin für das Pfarrcaritas-Team ist Walburga Ohoven (Vorsitzende der Pfarrcaritas, Tel.: 583319).

Christen öffnen ihre Kirche

Seit mehr als 20 Jahren gibt es bei uns „Christen öffnen ihre Kirche“. Maßgeblich daran beteiligt war Heinz Willms. Seit der Gründung war er der Koordinator der mehr als 30 ehrenamtlichen Helfer. Nun gab er diese Tätigkeit zum Jahreswechsel aus persönlichen Gründen auf. Seine Nachfolgerin ist Sabine Stein.

Für seinen Einsatz möchten wir uns herzlichst bedanken, wünschen ihm alles Gute und, um es mit seinen Worten zu sagen: „Vergelt‘s Gott!“

Aktuelles aus Günhoven und der Grabeskirche

Gottesdienste und Veranstaltungen

„Einmal, da sehn wir uns wieder…“ – Teil 2

Neue Lieder zu Tod und Leben am Freitag, den 7. April von 19.30 Uhr – ca. 20.45 Uhr in der Grabeskirche St. Matthias Günhoven.

Deutschsprachige Liedermacher und Gruppen singen seit vielen Jahren in ihren Liedern von Leben und Tod, Hoffnung und Trauer, Lebensfreude und Enttäuschungen: Ein Abend mit bekannten und unbekannten Liedern.

Es werden Lieder von Reinhard Mey, Klaus Hoffmann, Peter Maffay, Herbert Groenemeyer u.a.m. gesungen. Gesang und Instrumente: Rüdiger Puschmann, Lothar Ricken, Helmut Schroers, Harald Josephs, Benedikt Ricken; Zwischentexte: Evelyn Hinz

Auferstehungsfeier am Ostermorgen

„Ihr sucht Jesus, den Gekreuzigten. Er ist nicht hier, denn er ist auferstanden.“ (mt 28,5-6)

Wir feiern Auferstehung… und beginnen vor der Kirche mit einem Osterfeuer kurz vor Sonnenaufgang, am 16. April um 6.15 Uhr in St. Matthias, Günhoven. Im Anschluss an die Heilige Messe laden wir zu einem gemeinsamen Osterfrühstück ein (an der Günhovener Str. 95 a).

Wallfahrt der Frauen nach Hehn

Die ehemalige kath. Frauengemeinschaft St. Matthias Günhoven informiert: die Wallfahrt der Frauen nach Hehn ist am Dienstag, den 2. Mai per Fahrrad oder Auto. Treffpunkt für die Autofahrer ist um 15.30 Uhr an der Grabeskirche in Günhoven. Hier bilden wir Fahrgemeinschaften. Zur Hl. Messe treffen wir uns alle um 16 Uhr in der Kirche in Hehn. Anschließend ist Kaffeetrinken im Haus Heiligenpesch. Für eine bessere Planung ist eine telefonische Anmeldung unter 582774 bei Gabriele Kamphausen sinnvoll.

Terminänderung Marienoktav in Holtum

Der Termin für die Marienoktav in Holtum ist geändert worden. Die Messe der Frauengemeinschaften ist jetzt am 28. Juni. Treffpunkt ist um 17.15 Uhr an der Grabeskirche in Günhoven. Hier werden Fahrgemeinschaften gebildet. Für eine bessere Planung ist eine telefonische Anmeldung unter 582774 bei Gabriele Kamphausen sinnvoll.

Nachrichten aus St. Rochus Mennrath

Palmsegnung in Mennrath

Am Palmsonntag ist Jesus feierlich von Menschen mit Palmzweigen begrüßt in Jerusalem eingezogen. Bis heute werden jedes Jahr Palmzweige gesegnet. Diese Zweige sollen uns an das von Christus neu erworbene Leben erinnern.

Die Segnung der Palmzweige findet am Samstag, den 8. April um 18 Uhr auf dem Parkplatz neben der St. Rochus Kapelle Mennrath statt. Anschließend Prozession zum Gottesdienst mit Kommunionausteilung.

Ostersammlung der Messdiener

Wie in den Vorjahren werden die Messdiener/innen am Palmsonntag bzw. in der Karwoche wieder geweihte Palmzweige an alle Haushalte unserer Kapellengemeinde verteilen. Diese Zweige sollen zum Schutz und Segen für ihr Haus werden. Wir bitten, die Mädchen und Jungen herzlich zu empfangen und für ihren Altardienst im ganzen Jahr mit einer kleinen Spende zu belohnen.

Osterfrühstück mit Osterzopf und bunten Eiern

Wir möchten alle Gottesdienstbesucher unserer Ostermesse am Ostermontag, den 17. April um 9 Uhr herzlich einladen mit uns ein kleines Osterfrühstück zu halten. Mit leckerem Osterzopf, bunten Eiern, Kaffee oder Saft und Kuchen wollen wir der Osterfreude Ausdruck geben.

Hehner Kirche ist fertig

Pünktlich zum Redaktionsschluss unseres Pfarrbriefes verließen die Handwerker die Pfarrkirche. Zwar mussten da noch Kabel verknüpft und verlegt, die Sakristei aufgeräumt und anschließend die gesamte Kirche geputzt werden, doch der feierlichen Wiedereröffnung am Freitag, 24. März, stand zu diesem Zeitpunkt nichts mehr im Wege.

Fast neun Monate wurde der Kirchenraum der Wallfahrtskirche saniert. Die Gottesdienste fanden in der Kapelle des Altenheims statt. Dafür ein Dankeschön an Heimleiter Josef Aretz und natürlich an unsere „beiden Schwestern“ und Helferinnen Goretti und Reina von den Armen Dienstmägden Jesu Christi.

Insgesamt belaufen sich die Kosten für die Innensanierung auf 370.000 Euro. 50.000 Euro steuerte das Bistum Aachen bei und zirka 20.000 Euro erbrachten Pfarrangehörige durch Eigenleistung und Spenden. Noch weitere 300.000 Euro muss die Pfarre durch Spenden und Aktionen zusammenbekommen. Wer Ideen hat und finanziell helfen kann, sollte sich im Pfarrbüro melden.

Festgelegt wurde nach Abstimmung zwischen Pfarrer Harald Josephs und den Hehner Pfarrgremien, dass der feierliche Eröffnungsgottesdienst am 24. März um 18.30 Uhr stattfinden wird. Am Samstag, 25. März (Fest Maria Verkündigung), kann die „neue“ Kirche von 11 bis 15 Uhr bei einem Tag der offenen Tür besichtig werden. Am Sonntag, 26. März, 10 Uhr, findet der Festgottesdienst mit den Kommunionkindern statt.

Das Programm im Überblick:

Freitag, 24. März
18.30 Uhr Eröffnungsgottesdienst

Samstag, 25. März
11.00 - 15.00 Uhr Tag der offenen Tür am Tag „Maria Verkündigung“

Sonntag, 26. März
10.00 Uhr Festgottesdienst mit den Kommunionkindern
16.00 Uhr Frühjahrskonzert des Mandolinenorchesters „Rheinlust Rheydt 1823“ mit der Chorgemeinschaft SMS Group-Westender

Samstag, 1. April
20.30 Uhr Pilgergottesdienst zur Nachtwallfahrt der Bruderschaften nach Hehn

Marienmonat beginnt

Der Marienmonat Mai und damit der Beginn der Wallfahrtsaison werden am 1. Mai in der wiedereröffneten Wallfahrtskirche in Hehn gefeiert. Die Prozession um die Allee beginnt um 10 Uhr, daran schließt sich der Gottesdienst mit der Dankmesse der Kommunionkinder an.

Kinderbibeltage

Auch in diesem Jahr lädt das Vorbereitungsteam ganz herzlich zu den Kinderbibeltagen ein. Am Montag, 10., und Dienstag, 11. April, trifft man sich von 15 bis 18 Uhr im Pfarrheim in Hehn. Anmeldungen im Pfarrhaus in Hehn oder über die Anmeldezettel in der Grundschule.

Pfarrfest wieder mit „Menschenkicker“

Wieder an einem Sonntag, 14. Mai, findet das diesjährige Hehner Pfarrfest statt. Nach dem Gottesdienst um 10 Uhr wird auf dem Gelände rund um die Kirche einiges an Kurzweil angeboten. Für die Jüngsten gibt es diverse Kinderspiele sowie die bewährte Hüpfburg. Speis und Trank werden in der Cafeteria im Zelt und am Getränkepavillon angeboten. Natürlich gibt es auch in diesem Jahr die beliebte Hehner Currywurst.

Für das „Turnier der Menschenkicker“ von 15 bis 19 Uhr können sich noch Teams bei Paul Schroers (Tel. 541039) melden.

Frauengemeinschaft Hehn

Dienstag, 4. April, 15 Uhr
Frauen- und Pilgermesse,
anschließend ist kein Treffen.

Dienstag, 2. Mai, 16 Uhr
Frauenmesse mit Sternwallfahrt
der Frauengemeinschaften der
GdG Süd-West,
anschließend ist kein Treffen.

Sonntag, 14. Mai
Pfarrfest in Hehn mit der
Cafeteria der Frauengemeinschaft
(siehe Artikel links)

Bittprozession

Wie in den letzten Jahren üblich findet auch 2017 nur noch eine Bittprozession in Hehn statt. Die beginnt am 22. Mai um 18.30 Uhr ab Kirche, daran schließt sich ein Wortgottesdienst an.

Foto rechts:
PILGERGRUPPE
(Foto: Johannes Maria Berg,
Quelle: pfarrbriefservice.de)

Mit Beginn des Marienmonats Mai werden auch wieder viele Pilgergruppen in unserem Wallfahrtsort erwartet.

Kinderbekleidung und Spielzeug

Am Sonntag, 26. März, findet von 10 bis 13 Uhr im Pfarrheim und in der Turnhalle in Hehn (hinter der Kirche) wieder eine Kinderbekleidungs- und Spielzeugbörse statt. Wie immer gibt es eine Cafeteria mit selbstgebackenen Kuchen, Waffeln und Würstchen mit Brötchen. Bei schönem Wetter können Interessierte auch spontan draußen einen Stand aufbauen. Die Standgebühr hierfür beträgt 5 Euro, Tische bitte selber mitbringen.

Weitere Infos unter folgender E-Mail: kindertroedel-hehn@arcor.de

Schulname gesucht

Die kath. Grundschule Venn und die kath. Grundschule Hehn bilden seit dem 1. Februar einen gemeinsamen Schulverbund. Für diesen neuen Verbund sucht die Schulgemeinde nun einen neuen Namen. Dieser soll entweder einen gemeinsamen lokalen Bezug oder die Funktion eines „Namenspatrons“ der katholischen Verbundschule darstellen.

Über Vorschläge (bis zum 7. Mai) unter info@kgs-venn.de würde sich Rektor Thorsten Liebert freuen.

Einladung für Jugendliche ab 12

Nachtwache für Jugendliche

In der Nacht von Gründonnerstag auf Karfreitag findet im Anschluss an die Betstunden verschiedener Gruppierungen aus dem Ort eine Nachtwache für Jugendliche statt. Diese Ölbergwache richtet sich an alle Jugendlichen, die bereit sind, sich auf eine besondere Nacht mit themenbezogener und kreativer Gestaltung einzulassen.

Wann?
In der Nacht von Gründonnerstag auf Karfreitag, 13./14. April, ab 23.30 Uhr bis ca. 10 Uhr

Wo?
Pfarrkirche St Rochus Broich-Peel

Wer?
Alle Interessierten ab einem Alter von 12 Jahren

Zieht euch bitte warm an und bringt Schlafsack und Isomatte mit!

Wir freuen uns darauf, die Nacht gemeinsam mit euch zu erleben und stehen für Rückfragen gerne zur Verfügung. Euer Vorbereitungsteam: Anna Lena Demmerling, Christoph Müller, Christopher Czimek, David Marino, Elisabeth Czimek, Katharina Czimek, Kiet Vu, Maria Czimek, Regina Zahraj, Sebastian Haves

Neues aus dem Pfarreirat:

Im Anschluss an die Osternachtsmesse lädt der Pfarreirat alle Gemeindemitglieder herzlich zur Agape ins Pfarrheim ein.

Das Pfarrbüro ist vom 10. bis zum 14. April nicht besetzt.

Bild: Nachtwache 2016
Mitleid, Leid, Leidenschaft und Leiden schaffen im Kreuz vereint

St. Rochus Bruderschaft

Samstag, 1. April:
Nachtwallfahrt nach Hehn

Gründonnerstag, 13. April, 21 Uhr:
Betstunde der St. Rochus Schützenbruderschaft

Sonntag, 14. Mai:
Gastauftritt der Schützenbrüder beim Rickelrather Schützenfest

Schießsportabteilung der Bruderschaft

Hans-Peter Meyer neuer 1. Schießmeister

Am 1. März fand im Pfarrheim Broich-Peel eine Versammlung mit Neuwahlen statt. Zum 1. Schießmeister wurde Hans-Peter Meyer, zur 2. Schießmeisterin/Schriftführerin Nadine Eckers einstimmig gewählt. Somit kann bald das Schießtraining wieder mittwochs von 18.30 bis 20 Uhr im Pfarrheim unter der Leitung von Hans-Peter Meyer durchgeführt werden. Bei Fragen zum Training bitte an Hans-Peter Meyer unter folgender Telefonnummer wenden: 6486096.

Zugpokalschießen der Bruderschaft St. Rochus Broich-Peel

Am 21. Mai findet von 10 bis 18 Uhr das jährliche Zugpokalschießen im Pfarrheim statt. Wie schon in den letzten Jahren, gibt es zusätzlich zum Schießen einen kleinen Imbiss und natürlich Kaffee und Kuchen. Alle Zugführer werden gebeten, die Anmeldebögen bis zum 30. April abzugeben. Wer versehentlich keine Anmeldung erhalten hat kann sich bei Hans-Peter Meyer oder Nadine Eckers melden. Trainingsmöglichkeiten (nach Absprache) im Pfarrheim.

Prünkerversammlung der Schützen

Am Freitag, den 5. Mai, findet um 20 Uhr im Pfarrheim in Broich die diesjährige Prünkerversammlung statt. Dazu sind alle Vorstandsmitglieder, der König und seine Minister, Zugführer oder Vertreter sowie alle aktiven und passiven Bruderschaftsmitglieder eingeladen.
Um einen reibungslosen Ablauf des Schützenfestes zu ermöglichen, bittet der Vorstand um eine möglichst vollzählige Anwesenheit.

Tagesordnung:

1. Begrüßung
2. Eintrittsgeld beim Schützenfest, Kassendienst
3. Zugfolge Schützenfest, Plakatverteilung
4. Aufgabenverteilung vor und nach dem Schützenfest
5. Neuaufnahmen
6. Verschiedenes

Betstunden an Gründonnerstag

An Gründonnerstag erinnern wir uns an die letzten gemeinsamen Stunden, die Jesus mit den ihm besonders vertrauten Menschen verbracht hat: das gemeinsame Mahl, die Zeit des Gebets am Ölberg, die Gefangennahme. Es müssen aufwühlende Stunden gewesen sein, Stunden des Ringens, Stunden voller Zweifel und Hoffnungen, der Enttäuschung und der erfüllten Gemeinschaft.

Durch die Betstunden am Gründonnerstag wollen wir mit Jesus in die Nacht gehen und bei ihm bleiben:

- **20.00 Uhr**
  meditative Betstunde
  der Frauen und Mütter

- **21.00 Uhr**
  Betstunde der
  Schützenbruderschaft

- **22.00 Uhr**
  Betstunde der
  Rosenkranzbruderschaft

- **ab 23.30 Uhr**
  Nachtwache der
  Jugendlichen

Kirche für die Kleinsten

In den Kleinkindgottesdiensten haben auch unsere jüngsten Gemeindemitglieder die Gelegenheit, Gott ganz nah und kindgerecht zu erleben. Die Themen kommen aus der Bibel, dem Kirchenjahr, der Kirche und aus dem alltäglichen Leben.

An folgenden Terminen sind die Kinder jeweils sonntags um 11.15 Uhr herzlich eingeladen:

12. März, 14. Mai, 25. Juni,
24. September und 10. Dezember.

Das Angebot richtet sich an Kinder im Kindergartenalter. Die Dauer der Gottesdienste beträgt ca. 20 Minuten. Wir freuen uns auf zahlreiche kleine Gäste!

Ostersammlung der Messdiener

Am Karsamstag, den 15. April, findet die traditionelle Ostersammlung statt. Im Laufe des Tages besuchen die Messdiener jedes Haus in der Gemeinde, um allen persönlich ein frohes und gesegnetes Osterfest zu wünschen und um eine Spende für den über das Jahr hinweg geleisteten Dienst zu bitten. Solange der Vorrat reicht, werden hierbei auch noch gesegnete Palmzweige verteilt. Wir freuen uns schon jetzt auf viele offene Türen und herzliche Begegnungen.

Buchsbaumzweige für Palmsonntag gesucht

Der Palmsonntag ist der 6. Sonntag der Fastenzeit, der Sonntag vor Ostern und der Beginn der Karwoche. Wir feiern Jesu Einzug in Jerusalem. Dieses Fest wird freudig begangen! Zum Zeichen seines Königtums streute das Volk damals Palmzweige und jubelte. Wir gedenken diesem Ereignis, indem wir Prozessionen mit zuvor gesegnetem Palm (Buchsbaumzweigen) zur Kirche veranstalten, um dort die Passion zu hören und an der Eucharistiefeier teilzunehmen.

Damit in St. Rochus auch in diesem Jahr genügend Palmzweige für die Gläubigen zur Verfügung stehen, werden dringend Palmspenden benötigt. Wer seinen Buchsbaum stutzen oder beschneiden und die Zweige zur Verfügung stellen möchte, wird gebeten sich beim Küster Herrn Sebastian Haves zu melden, Tel.: 5758800.

„Mit Maria – Gottes Wort leben“

Im Jahr 2017 feiert Kevelaer das 375-jährige Jubiläum der Wallfahrt. Am 1. Juni 1642 wurde das kleine Luxemburger Marienbildchen in den Bildstock am Kapellenplatz eingesetzt.

Die Fußwallfahrt unserer Gemeinde findet vom 25. bis zum 28 August statt. Die Buswallfahrt ist am 26. August. Ausführlichere Informationen stehen im nächsten WIR.

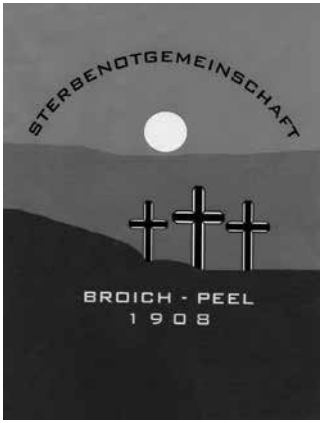

Sterbenotgemeinschaft

Erhöhung des Jahresbeitrages

Aufgrund der vielen Verstorbenen der letzten Jahre wurde auf der Jahreshauptversammlung am 3. Februar beschlossen, den Jahresbeitrag von 6 € auf 9 € zu erhöhen.

Außerdem bittet der Vorstand darum, Kontoänderungen dem Kassierer Klaus Verschuer, Broicher Str. 369, Tel. 582409 mitzuteilen.

Gottesdienste in unserer GdG

	St. Helena		
	Rheindahlen	**Mennrath**	**Gerkerath**
Fr, 24.03.2017			
Sa, 25.03.2017	**17:30** Hl. Messe mit der Schola		
So, 26.03.2017	**10:00** Wortgottesdienst **17:00** Konzert „Mit Pfeifen und mit Psalmen schön“ Orgel und Psalmentexte	**09:00** Wortgottesdienst	**09:00** Wortgottesdienst
Mo, 27.03.2017	**06:00** Frühschicht		
Di, 28.03.2017	**06:00** Frühschicht		
Mi, 29.03.2017	**16:00** Hl. Messe		
Do, 30.03.2017			
Fr, 31.03.2017	**08:10** Schulgottesdienst **11:00** Wortgottesdienst Kindergarten St. Helena		
Sa, 01.04.2017	**17:30** Hl. Messe	**14:00** Hochzeit	
So, 02.04.2017	**10:00** Hl. Messe		**09:00** Wortgottesdienst
Mo, 03.04.2017			
Di, 04.04.2017	**19:00** Bußgottesdienst		

vom 24.03. bis 04.04.2017

	St. Mariä Heimsuchung	St. Rochus	
Günhoven	**Hehn**	**Broich-Peel**	
	18:30 Feierliche Wiedereröffnung der Pfarr- und Wallfahrts-kirche		**Fr, 24.03.2017**
	11:00 - 15:00 Tag der offenen Kirche zur Wiedereröffnung	**19:00** Wortgottes-dienst	**Sa, 25.03.2017**
11:15 Hl. Messe	**10:00** Hl. Messe mit den Kommunionkindern **16:00** Konzert des Mandolinenorchesters		**So, 26.03.2017**
			Mo, 27.03.2017
08:20 Schulgottes-dienst	**15:00** Pilgermesse mit Kreuzwegandacht		**Di, 28.03.2017**
			Mi, 29.03.2017
14:30 Wortgottes-dienst	**08:25** Schulgottes-dienst **10:00** Hl. Messe im Altenheim		**Do, 30.03.2017**
			Fr, 31.03.2017
	20:30 Hl. Messe, Nachtwallfaht der Bruderschaften		**Sa, 01.04.2017**
11:15 Wortgottes-dienst	**10:00** Wortgottes-dienst	**11:15** Hl. Messe	**So, 02.04.2017**
10:00 Spaziergang für Trauernde			**Mo, 03.04.2017**
08:20 Schulgottes-dienst	**15:00** Pilger- und Frauenmesse mit Kreuzwegandacht		**Di, 04.04.2017**

Gottesdienste in unserer GdG

	St. Helena		
	Rheindahlen	**Mennrath**	**Gerkerath**
Mi, 05.04.2017	**09:30** Schulgottesdienst **16:00** Hl. Messe		
Do, 06.04.2017	**19:00** Passionsandacht für die Gemeinde gestaltet vom Kirchenchor		
Fr, 07.04.2017	**08:10** Schulgottesdienst	**18:30** Hl. Messe	
Sa, 08.04.2017	**17:30** Hl. Messe mit Palmweihe	**18:00** Wortgottesdienst mit Palmweihe	
So, 09.04.2017 Palmsonntag	**10:00** Wortgottesdienst mit Palmweihe **14:00** Tauffeier		**09:00** Wortgottesdienst mit Palmweihe
Mo, 10.04.2017			
Di, 11.04.2017			
Mi, 12.04.2017	**16:00** Hl. Messe		
Do, 13.04.2017 Gründonnerstag	**20:00** Abendmahlfeier **20:00** Helena Treff: Nacht des Wachens **22:00** Nachtwache mit den Bruderschaften		
Fr, 14.04.2017 Karfreitag	**15:00** Liturgie vom Leiden und Sterben Christi		
Sa, 15.04.2017 Karsamstag	**18:00** Osternachtfeier für die Familien der Kommunionkinder **21:00** ENTFÄLLT		
So, 16.04.2017 Ostermontag	**10:00** Hl. Messe mit Kirchenchor, Solisten und Orchester		**09:00** Hl. Messe

vom 05.04. bis 16.04.2017

	St. Mariä Heimsuchung	St. Rochus	
Günhoven	**Hehn**	**Broich-Peel**	
		08:25 Schulgottes-dienst	**Mi, 05.04.2017**
09:15 Kindergarten-gottesdienst zur Karwoche **14:30** Hl. Messe	**10:00** Hl. Messe im Altenheim		**Do, 06.04.2017**
19:30 Konzert „Einmal, da sehen wir uns wieder...“ – Teil 2			**Fr, 07.04.2017**
			Sa, 08.04.2017
11:15 Hl. Messe mit Palmweihe	**10:00** Hl. Messe mit Palmweihe, allen Kommunionkindern und Kinderchor Hehn	**11:15** Wortgottes-dienst mit Palmweihe **15:00** Tauffeier	**So, 09.04.2017** **Palmsonntag**
			Mo, 10.04.2017
	15:00 Pilgermesse		**Di, 11.04.2017**
			Mi, 12.04.2017
19:00 Abendmahlfeier	**11:00** Abendmahlfeier an Gründonnerstag des Kindergartens Hehn **10:00** Hl. Messe im Altenheim	**17:00** Abendmahlfeier mit Kommunionkindern **ab 20:00** Betstunden (siehe Seite 22)	**Do, 13.04.2017** **Gründonnerstag**
10:00 Kreuzweg-andacht mit den K ommunionkindern **19:30** „Endstation Sensucht“ Gedanken und Musik zum Karfreitag	**15:00** Liturgie vom Leiden und Sterben Christi	**15:00** Liturgie vom Leiden und Sterben Christi	**Fr, 14.04.2017** **Karfreitag**
	20:00 Osternachtfeier	**20:00** Osternachtfeier, anschl. Agape im Pfarrheim	**Sa, 15.04.2017** **Karsamstag**
06:15 Auferstehungs-feier, Hl. Messe		**11:15** Wortgottes-dienst	**So, 16.04.2017** **Ostermontag**

Gottesdienste in unserer GdG

	St. Helena		
	Rheindahlen	**Mennrath**	**Gerkerath**
Mo, 17.04.2017 Ostermontag	**10:00** Wortgottes-dienst	**09:00** Hl. Messe	**09:00** Wortgottes-dienst
Di, 18.04.2017			
Mi, 19.04.2017	**16:00** Hl. Messe		
Do, 20.04.2017			
Fr, 21.04.2017			
Sa, 22.04.2017	**17:30** Hl. Messe		
So, 23.04.2017	**10:00** Wortgottes-dienst		**09:00** Wortgottes-dienst
Mo, 24.04.2017			
Di, 25.04.2017			
Mi, 26.04.2017	**16:00** Hl. Messe im Altenheim		
Do, 27.04.2017			
Fr, 28.04.2017	**18:30** Hl. Messe und Patrozinium in Sittard-heide		
Sa, 29.04.2017	**17:30** Hl. Messe		**14:00** Hochzeit
So, 30.04.2017	**10:00** Hl. Messe mit der KAB (Friedensmesse)	**09:00** Wortgottes-dienst	
Mo, 01.05.2017 Tag der Arbeit			
Di, 02.05.2017	**15:00** Fahrradwallfahrt der kfd nach Hehn, Treffpunkt vor der Kirche		

vom 17.04. bis 02.05.2017

	St. Mariä Heimsuchung	St. Rochus	
Günhoven	**Hehn**	**Broich-Peel**	
	10:00 Hl. Messe mit OKTOGON im Altenheim	**11:15** Hl. Messe	**Mo, 17.04.2017 Ostermontag**
	15:00 Pilgermesse		**Di, 18.04.2017**
			Mi, 19.04.2017
	10:00 Hl. Messe im Altenheim		**Do, 20.04.2017**
			Fr, 21.04.2017
		14:00 Hochzeit **19:00** Wortgottes-dienst	**Sa, 22.04.2017**
11:15 Hl. Messe	**10:00** Hl. Messe		**So, 23.04.2017**
			Mo, 24.04.2017
	08:25 Schulgottes-dienst **15:00** Pilgermesse		**Di, 25.04.2017**
			Mi, 26.04.2017
14:30 Hl. Messe	**10:00** Hl. Messe im Altenheim		**Do, 27.04.2017**
			Fr, 28.04.2017
		19:00 Wortgottes-dienst	**Sa, 29.04.2017**
11:15 Wortgottes-dienst	**11:30** Erstkommunion-feier	**09:30** Erstkommunion-feier	**So, 30.04.2017**
	10:00 Dankmesse der Kommunionkinder und Eröffnung des Marien-monats	**10:00** Dankmesse der Kommunionkinder	**Mo, 01.05.2017 Tag der Arbeit**
	16:00 Sternwallfahrt der Frauen GdG MG Südwest		**Di, 02.05.2017**

Gottesdienste in unserer GdG

	St. Helena		
	Rheindahlen	**Mennrath**	**Gerkerath**
Mi, 03.05.2017	**16:00** Hl. Messe		
Do, 04.05.2017			
Fr, 05.05.2017	**08:10** Schulgottes-dienst	**18:30** Hl. Messe	
Sa, 06.05.2017	**17:30** Hl. Messe mit der Rosenkranzbruder-schaft		
So, 07.05.2017	**09:30** Erstkommunion **11:30** Erstkommunion		**09:00** Wortgottes-dienst
Mo, 08.05.2017	**10:00** Dankmesse		
Di, 09.05.2017	**08:25** Schulgottes-dienst		
Mi, 10.05.2017	**16:00** Wortgottes-dienst		
Do, 11.05.2017			
Fr, 12.05.2017			**18:30** Hl. Messe
Sa, 13.05.2017	**17:30** Hl. Messe	**14:00** Hochzeit	
So, 14.05.2017	**10:00** Wortgottes-dienst **14:00** Tauffeier	**09:00** Wortgottes-dienst	
Mo, 15.05.2017			
Di, 16.05.2017			
Mi, 17.05.2017	**16:00** Wortgottes-dienst		
Do, 18.05.2017			
Fr, 19.05.2017	**08:10** Schulgottes-dienst		

vom 03.05. bis 19.05.2017

	St. Mariä Heimsuchung	St. Rochus	
Günhoven	**Hehn**	**Broich-Peel**	
			Mi, 03.05.2017
14:30 Hl. Messe	**10:00** Hl. Messe im Altenheim		**Do, 04.05.2017**
			Fr, 05.05.2017
			Sa, 06.05.2017
11:15 Wortgottes-dienst	**10:00** Wortgottes-dienst	**11:15** Hl. Messe	**So, 07.05.2017**
			Mo, 08.05.2017
08:20 Schulgottes-dienst	**15:00** Pilgermesse mit Wallfahrt St. Josef Hermges		**Di, 09.05.2017**
		08:25 Schulgottes-dienst	**Mi, 10.05.2017**
	10:30 Hl Messe im Altenheim	**08:25** Schulgottes-dienst	**Do, 11.05.2017**
			Fr, 12.05.2017
		19:00 Wortgottes-dienst	**Sa, 13.05.2017**
11:15 Hl. Messe	**10:00** Hl. Messe anschl. Pfarrfest **15:00** Tauffeier	**11:15** Kleinkinder-gottesdienst	**So, 14.05.2017**
10:00 Spaziergang für Trauernde			**Mo, 15.05.2017**
	15:00 Pilgergottes-dienst und Maiandacht		**Di, 16.05.2017**
		08:20 Ev. Schulgottes-dienst	**Mi, 17.05.2017**
09:15 Kindergartengot-tesdienst	**08:25** Schulgottes-dienst **10:00** Hl. Messe im Altenheim		**Do, 18.05.2017**
			Fr, 19.05.2017

WELCHES TIER ERZÄHLT DENN HIER?

Mich mögen die Menschen. Weil ich ihnen gute Nachrichten bringe. Als Noah mit seiner Familie und den Tieren in der Arche darauf wartete, dass das Wasser der Flut abfließt, schickte er mich aus. Beim ersten Mal fand ich noch kein Land und kehrte zu Noah zurück; auch beim zweiten Mal war es so, doch ich konnte schon einen frischen Olivenzweig mitbringen, den ich gefunden hatte, und deshalb wusste Noah, dass das Wasser bald abgeflossen ist. Deshalb bin ich auch ein Symbol des Friedens, weil der Olivenzweig, den ich zur Arche mitbrachte, Noah zeigte, dass Gott wieder Frieden mit den Menschen geschlossen hat. Beim dritten Mal fand ich dann Land, und alle Menschen und Tiere konnten die Arche verlassen.

Die Menschen mögen mich auch, weil ich ein Symbol der Liebe und des Heiligen Geistes bin. Als Jesus in dem Fluss Jordan von Johannes getauft wurde, sahen die Menschen mich über dem Kopf von Jesus. Das zeigte, dass Gott Jesus liebt und ihm den Heiligen Geist schickt.

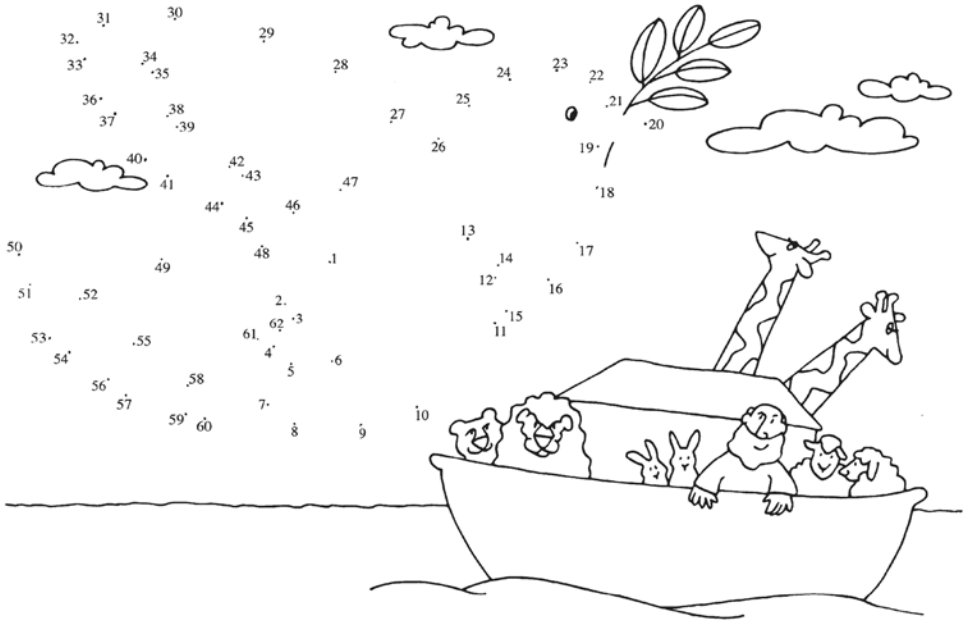

Ingrid Neelen

Deike

Einmal im Jahr treffen sich die kleinen Pfadfinder für eine Woche im Wald. **1.** Bei wem befinden wir uns hier? Wenn du die Begriffe errätst und die richtigen Buchstaben in das Gitter einträgst, erfährst du es. **2.** Rechts unten sitzen einige Kinder beisammen und singen. Löse das Bilderrätsel und du erfährst, welches Lied sie angestimmt haben.

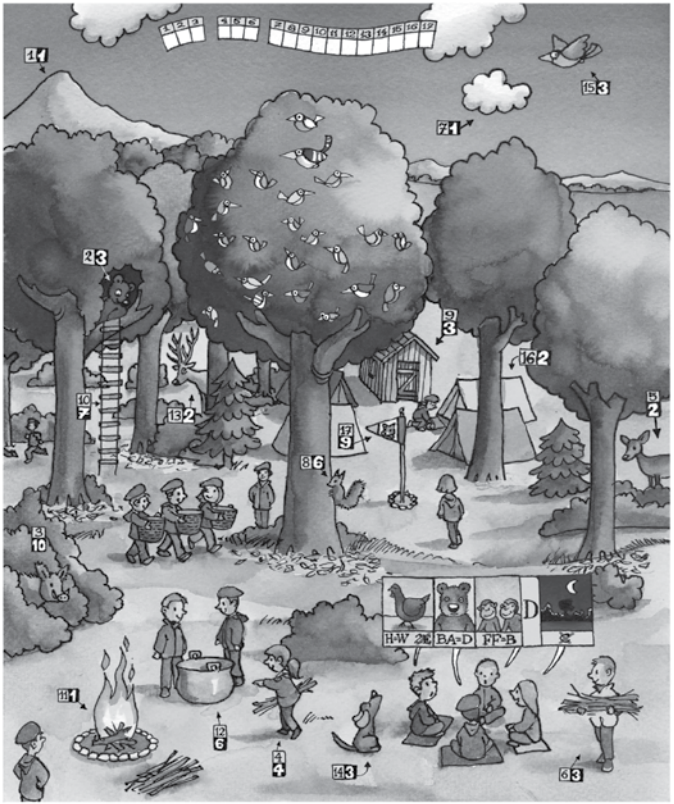

Auflösung: 1.Bei den Woelflingen = 1. Berg, 2. Baer, 3. Wildschwein, 4. Maedchen, 5. Reh, 6. Junge, 7. Wolke, 8. Eichhoernchen, 9. Huette, 10. Strickleiter, 11. Feuer, 12. Kessel, 13. Hirsch, 14. Hund, 15. Vogel, 16. Zelt, 17. Fahnchen 2."Wenn der Abend nah" (Henne, Baer, Affen, D, Nacht).

Deike

Oscar möchte mit dem Zug von Berg bei Neumarkt bis Turm am See fahren. Es sind 27,5 Kilometer. Der Zug fährt 50 Kilometer in der Stunde, auf der 2,5 Kilometer langen Brücke darf er aber nur 10 Stundenkilometer fahren. Der Zug hält in Leinburg und in Spielfeld je fünf Minuten an. Wie lange braucht Oscar von Berg nach Turm?

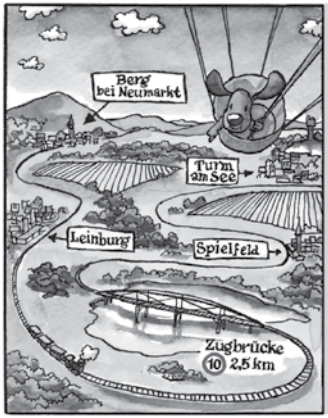

Lösung:Oscar braucht 55 Minuten. 27,5 - 2,5 = 25 Kilometer mit 50 km/h. Das dauert 30 Minuten. Über die Brücke braucht der Zug 15 Minuten. 30 + 15 + 5 + 5 = 55.

Was essen Irmi und ihre Freundin gerne? Du erfährst es, wenn du das Bilderrätsel löst.

Seelsorgeteam

Pfarrer Harald Josephs	Tel. 02161/9072015	haraldjosephs@arcor.de
bitte nur in Notfällen mobil:	*Tel. 0178/9709574*	
priesterlicher Mitarbeiter:		
Pfarrer Bernd Otten	Tel. 02166/53550	berndotten@gmx.net
Diakone:		
Diakon Winfried Rehbein	Tel. 02161/583810	winfried.rehbein@gmx.de
Diakon Heribert Hochhäuser	Tel. 02166/57978	
Gemeindereferenten:		
Markus Heib	Tel. 02161/9072026	markusheib@gmx.de
Evelyn Hinz	Tel. 02161/9072016	e.hinz@sankt-helena.de

Den städtischen Priesternotruf erreichen Sie zwischen 8.00 und 20.00 Uhr, wenn unsere Priester nicht erreichbar sind, in dringenden lebensbedrohlichen Situationen unter 0172/2424277.

Rheindahlen St. Helena

St.-Helena-Platz 11
41179 Mönchengladbach

Tel. 02161/907200
Fax 02161/9072020

www.sankt-helena.de
pfarramt@sankt-helena.de

Ansprechpartnerin:
Heike Reich

Mo. 10 - 12 Uhr, Mi. 15.30 - 17.30 Uhr
und Fr. 10 - 12 Uhr

Caritas-Sprechstunde jeweils
am letzten Montag im Monat
(außer im Februar und Dezember)
von 11 bis 12 Uhr im Pfarrhaus
St. Helena

Broich-Peel St. Rochus

Rochusstraße 301
41179 Mönchengladbach

Tel. 02161/582428
Fax 02161/8306190

www.sankt-rochus.net
pfarrbuero-st.rochus@t-online.de

Ansprechpartnerin:
Nicole Gerards

Di. 10.00 - 12.00 Uhr
Fr. 15.30 - 17.30 Uhr

geänderte Öffnungszeiten der Pfarrbüros siehe Hinweis auf Seite 5!

Pfarrbriefteam

für Rheindahlen:
Andreas Meyer
Ferdinand Pohl
Thomas Purrio
wir@sankt-helena.de

für Günhoven:
Gertrud Peschkes
horst_peschkes@t-online.de

für Hehn:
Klaus Cörstges
Franz Josef Ungerechts
wir@wallfahrt-hehn.de

für Broich-Peel:
Johannes Czimek
Heike Reich
wir_st.rochus@arcor.de

Schlussredaktion, Satz & Gestaltung:
Guido Ahrendt

Verantwortlich:
Pfarrer Harald Josephs

Grabeskirche Günhoven
St. Matthias *(tgl. 10 - 17 Uhr)*

Stadtwaldstraße 323
41179 Mönchengladbach

Tel. 02161/4988765
Fax 02161/4987178

www.grabeskirche-st-matthias.de
info@grabeskirche-st-matthias.de

Ansprechpartner:
Thomas Arndt

Mo., Mi. und Do. 10 - 12 Uhr
sowie Di. und Fr. 15 - 17 Uhr

Seelsorgerin an der Grabeskirche:
Evelyn Hinz
Spechzeiten nach Vereinbarung:
Tel. 02161/9072016
e.hinz@sankt-helena.de

Wallfahrtskirche Hehn
St. Mariä Heimsuchung

Heiligenpesch 75
41069 Mönchengladbach

Tel. 02161/542786
Fax 02161/593415

www.wallfahrt-hehn.de
info@wallfahrt-hehn.de

Ansprechpartnerin:
Maria Lowis

Mo., Do. und Fr. 10 - 12 Uhr,
Di. 15 - 17 Uhr

Das MISEREOR-Hungertuch 2017/2018

„Unsere jungen Seiten“ dieses Mal auf S. 32/33

Ich bin – weil du bist

Ich
Mit meinen Charismen – Meinen Fähigkeiten
Meinen Stärken – Meinen Schwächen

Du
Mit deiner Geistkraft –
Deiner Stärke
Deinem Lebensatem –
Deiner Barmherzigkeit

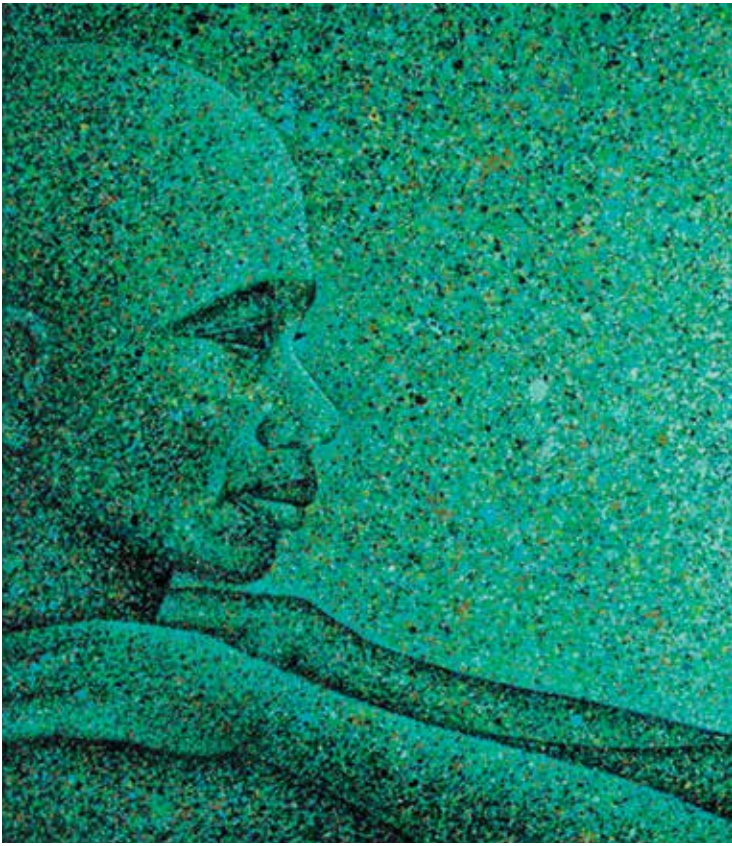

Ich
Im Leben
Manchmal aufrecht –
Manchmal gebeugt
Manchmal voller Energie –
Manchmal resigniert
Manchmal echt
und ehrlich –
Manchmal feige
und schuldbeladen.

Du
Das Leben –
Die Auferstehung
Der Gekreuzigte –
Der Sinn
Der Halt – die Wahrheit –
der Neubeginn

Ich bin –
weil du bist
Aus dir lebe ich –
von dir gewollt und gerufen
Mit dir beginnt alles – mit dir endet alles
Mit dir will ich mich neu ausrichten – dem Leben Raum geben
Mich dem Dunkel stellen
Mit dir auf-er-stehen zu einem neuen Leben.

Diesen Weg gehe ich im Vertrauen, denn: Ich bin – weil du bist.

Text: Andreas Paul